

Allegato alla Delibera  
n. 5 n. 5 / 2016



**COMUNE DI LEONFORTE**  
(PROV. DI ENNA)

**PROGRAMMA TRIENNALE DEI LAVORI PUBBLICI**  
**ANNUALITA' 2014/2015/2016**

*Adottato ai sensi del D.A. per le infrastrutture e la mobilità del 10/08/2012*



**COMUNE DI LEONFORTE**  
(PROV. DI ENNA)

**PROGRAMMA TRIENNALE DEI LAVORI PUBBLICI**  
**ANNUALITA' 2014/2015/2016**

**RELAZIONE GENERALE**

**COMUNE DI LEONFORTE**  
**IL PROGRAMMA TRIENNALE DEI LAVORI PUBBLICI**  
**ANNI 2014 – 2016**

**R E L A Z I O N E   G E N E R A L E**

**- Premessa**

La programmazione delle Opere pubbliche è stata per molti anni rappresentata nel Programma triennale redatto ai sensi della L.R. 29 aprile 1985, n.21 , con l'inclusione di progetti almeno preliminari, con priorità di settore e generali che non sempre tenevano conto dell'effettiva possibilità di finanziamento nel primo anno del programma.

Il recepimento della legge 109/94, con la L.R. 7/02, modificata con la L.R. 7/03, anche se l'articolo 14 " *Programmazione dei lavori pubblici* " è stato riscritto dal legislatore regionale, introduce anche in Sicilia alcuni punti fermi ma anche nuovi nella programmazione triennale e, soprattutto, nell'elenco annuale.

Con la modifica introdotta dalla L.R. 7/03 e dal nuovo D.A. LL.PP. 19.11.09, nell'elenco annuale è possibile inserire studi di fattibilità (importi inferiori a 1.000.000. di euro) o progetti preliminari (importi pari o superiori a 1.000.000. di euro) ma che abbiano copertura finanziaria e siano, di norma, conformi allo strumento urbanistico.

Un lavoro può essere inserito nell'elenco annuale, limitatamente ad uno o più lotti, purché con riferimento all'intero lavoro sia stata elaborata la progettazione almeno preliminare e siano state quantificate le complessive risorse finanziarie necessarie per la realizzazione dell'intero lavoro.

Costituiscono parte integrante ed essenziale del programma una cartografia su scala adeguata, che indichi la localizzazione di tutte le opere previste, ed una relazione generale.

Inoltre il nuovo programma triennale richiede, vista la presenza di numerose connessioni e relazioni tra i dati finanziari, quelli tecnici e le scelte politiche, una particolare attenzione nel rispetto dei vincoli e delle priorità di legge, per temperare gli indirizzi politici con le esigenze tecniche e economiche che dovranno confluire nel Bilancio annuale e pluriennale.

Si tratta, comunque, di uno strumento di programmazione flessibile che, come tale è soggetto a revisione annuale al fine di far fronte, attraverso integrazioni ed aggiornamenti, alle nuove esigenze non preventivabili in sede di prima costruzione o alle rettifiche di precedenti valori previsti.

La proposta che accompagna la presente relazione, non fa altro che riprendere le linee direttive dell'anno 2013 e, alla luce dello stato di realizzazione attuale e prospettico, giunge a definire l'insieme degli interventi per il periodo 2014/2016.

## **- La costruzione del Programma Triennale dei lavori pubblici**

Il Programma Triennale dei Lavori Pubblici ed il correlato "elenco annuale" del nostro Ente sono stati redatti nel rispetto delle disposizioni dell'articolo 6 della L.R. 14/07/2011 n. 12 e del Decreto Assessore per le infrastrutture e la mobilità del 10/08/2012, con il quale sono stati adottati gli "schemi-tipo" conformi alle disposizioni procedurali ed ai criteri di redazione contenuti nella Legge.

Il metodo di lavoro applicato e' stato sviluppato partendo dalla puntuale ricognizione del programma 2013 - 2015, del suo stato di realizzazione, dello stato attuale della progettazione, delle disponibilità finanziarie, e procedendo, quindi, alla definizione del nuovo programma 2014/2016 attraverso un aggiornamento della elaborazione adottata per lo scorso esercizio adeguando il nuovo programma alla nuova normativa.

Seguendo l'impostazione voluta dal legislatore e' stata adottata una modalità di programmazione che può essere ripartita in tre fasi:

- l'analisi generale dei bisogni, delle risorse disponibili e delle problematiche connesse;
- l'analisi delle modalità di soddisfacimento di detti bisogni attraverso i lavori pubblici;
- l'analisi delle disponibilità finanziarie e la loro programmazione.

## **- L'analisi generale dei fabbisogni e delle risorse disponibili**

La prima fase del lavoro è stata dedicata alla ricerca ed alla conseguente quantificazione dei fabbisogni e delle esigenze della collettività, individuando, al contempo, tutti gli interventi necessari per il loro soddisfacimento e le risorse necessarie.

Infatti, conclusa l'analisi della individuazione e quantificazione delle richieste della collettività, di concerto con i servizi finanziari, sono state esaminate le possibilità di finanziamento e i limiti di indebitamento realmente sopportabile dall'Ente.

Detta analisi trova specifica sintesi nella scheda 1 dei modelli assessoriali, che racchiude il Quadro delle risorse disponibili.

La scheda n. 2, assieme all'articolazione della copertura finanziaria, Individua la Tipologia e la Categoria dell'opera con la Descrizione dell'intervento la Stima dei costi del programma spalmabili su tre anni con l'indicazione delle fonti, compresi gli apporti da privati.

In relazione alle disponibilità finanziarie previste nei documenti di programmazione annuale è stato costruito l'elenco dei lavori annuali , (scheda n.3).

## **- L'analisi delle modalità di soddisfacimento dei fabbisogni**

La fase fondamentale della formazione è stata caratterizzata dall'inserimento nel "Programma" dei lavori da realizzare per i quali, ai sensi della normativa vigente, si è provveduto ad effettuare opportuni studi e redatto almeno il progetto preliminare, nei quali sono stati indicati le caratteristiche funzionali, tecniche, gestionali ed economico-finanziarie dell'intervento, corredati dall'analisi dello stato di fatto per quanto riguarda le eventuali componenti storico-artistiche, architettoniche, paesaggistiche e di sostenibilità ambientale, socio-economiche, amministrative e tecniche.

E' stata, infine, effettuata una ricognizione sull'attività di programmazione in corso rivolta a verificare se le opere inserite nell'elenco annuale presentino un grado sufficiente di attendibilità in merito alla possibilità dell'Ente di giungere al finanziamento nel corso dell'anno.

Un discorso a parte deve essere fatto per i lavori di manutenzione ordinaria e straordinaria. Per essi, seguendo la specifica disposizione contenuta nell'articolo 2 comma 3 del D.A. 10 agosto 2012, si è proceduto ad una loro proposizione all'interno del programma in maniera aggregata per categoria di lavori.

### **- Le relazioni con gli altri documenti di programmazione dell'Ente**

La predisposizione di un documento complesso quale il Programma Triennale e del conseguente elenco annuale dei lavori pubblici non può essere visto avulso dall'intero processo di programmazione presente nell'Ente e dagli altri documenti di programmazione economico-finanziari e territoriali disciplinati da specifiche disposizioni di legge.

In particolare si può sottolineare che il Programma Triennale e l'elenco annuale dei lavori sono redatti sulla base:

1. dei documenti di programmazione finanziaria quali il Bilancio di previsione e il Bilancio pluriennale.
2. degli strumenti di pianificazione di settore esistenti. In particolare con riferimento agli interventi programmati, le azioni da intraprendere con riguardo agli aspetti territoriali, ambientali e paesistici nonché le relazioni con le indicazioni legislative ed attuative della pianificazione di settore;
3. delle analisi socio economiche del bacino di utenza, del contesto delle strutture esistenti, di quelle da completare, dei vincoli esistenti
4. dei programmi dell'amministrazione e del loro rapporto con gli strumenti di programmazione territoriale

### **- La definizione delle priorità**

Un ulteriore aspetto di approfondimento nel processo di predisposizione del "Programma Triennale dei lavori pubblici" riguarda la definizione delle priorità ( L.R. 12/2011 art. 6 c.3 ).

Il programma triennale deve prevedere un ordine di priorità. Nell'ambito di tale ordine sono da ritenere comunque prioritari i lavori di manutenzione, di recupero del patrimonio esistente, di completamento dei lavori già iniziati, i progetti esecutivi approvati, nonché gli interventi per i quali ricorra la possibilità di finanziamento con capitale privato maggioritario.

Nel dare attuazione ai lavori previsti dal PT devono essere rispettate le priorità ivi indicate, facendo salvi gli interventi imposti da eventi imprevedibili o calamitosi, nonché le modifiche dipendenti da sopravvenute disposizioni di legge o regolamentari ovvero da altri atti amministrativi adottati a livello statale o regionale.

Nel programma triennale sono ordinatamente indicate le opere rispondenti ad obiettivi programmatici prioritari dell'Amministrazione o in ogni caso indispensabili ai fini di garantire la funzionalità di servizi ed attività di pubblico interesse.

Le opere finanziate sono poste ai primi numeri dell'elenco e a seguire sono indicati gli interventi che hanno caratteristiche tali da poter, più probabilmente, essere inseriti in specifici programmi di finanziamento.

Per ciò che concerne l'Elenco annuale, vale a dire il documento che riporta le opere da realizzare esclusivamente nell'anno 2014, è quello che, dovendo tenere presente la tempistica di esecuzione e gli strumenti di programmazione, costituisce la base per il cosiddetto " Bilancio investimenti" nella parte della spesa del Bilancio 2014; nel rispetto di quanto previsto dalle nuove disposizioni di legge, vi sono indicati tutti gli interventi che hanno già la specifica copertura finanziaria; fra gli stessi sono comprese le opere inserite nei vari programmi di finanziamento (Misure P.O.R., P.I.T., contributi o risorse statali, regionali o di altri Enti pubblici, mutui già acquisiti, risorse proprie anche acquisibili mediante alienazione di beni immobili ecc.).

Nell'elenco annuale dei lavori sono indicati, fra l'altro, per ciascuna opera:

- il responsabile del procedimento ai sensi dell'articolo 7 della legge 109/94 e successive modificazioni;
- l'ammontare delle risorse destinate all'esecuzione dei lavori,
- le priorità e tempi
- la conformità agli strumenti urbanistici vigenti, tranne nei casi previsti dal comma 8 dell'art.14 della legge n.109/94. come introdotto dalla L.R. 7/02;

## **- L'analisi finanziaria**

### **1) LE ENTRATE AVENTI DESTINAZIONE VINCOLATA PER LEGGE**

Si tratta di entrate che si rendono disponibili a seguito di erogazioni di contributi da parte dello Stato e della Regione e che pertanto, trovano evidenziazione nella parte delle entrate (titolo IV categoria II e III) del Bilancio dell'Ente.

### **2) LE ENTRATE ACQUISITE O ACQUISIBILI MEDIANTE CONTRAZIONE DI MUTUO**

La voce raccoglie le entrate acquisibili a seguito di contrazione di prestiti con istituti mutuanti. Questa forma di finanziamento ricomprende il totale della categoria 3 del titolo V dell'entrata.

### **3) LE ENTRATE ACQUISITE O ACQUISIBILI MEDIANTE APPORTI DI CAPITALI PRIVATI.**

Si tratta di entrate individuate per il finanziamento delle opere suscettibili di gestione economica. Ai sensi della normativa vigente, infatti, le Amministrazioni verificano la possibilità di fare ricorso all'affidamento in concessione di costruzione e gestione o a procedure di project financing (artt. da 37-bis (Promotore) a 37 quinquies (Società di progetto) della Legge 11 febbraio 1994, n. 109.

### **4) LE ENTRATE ACQUISITE O ACQUISIBILI MEDIANTE TRASFERIMENTO DI IMMOBILI**

Si tratta di entrate ottenute dall'alienazione di beni immobili ai sensi dell'art. 19, comma 5-ter della Legge 11 febbraio 1994, n. 109, nonché quelle acquisibili ai sensi della normativa vigente

L'importo complessivo risultante in detta voce trova, come già detto, analitica specificazione nella sezione B della stessa scheda.

### **5) STANZIAMENTI DI BILANCIO.**

Si tratta di una soluzione residuale di acquisizione di risorse per il finanziamento delle Opere pubbliche.

## 6) ALTRE DISPONIBILITÀ FINANZIARIE NON COMPRESSE NEI PRECEDENTI CASI

Si tratta di una soluzione residuale introdotta in modo generico da parte del legislatore. Riferendoci agli Enti locali essa viene a ricomprendere rientri da economie sugli stanziamenti non vincolati, rientri derivanti da residui dell'anno precedente, ecc. Ma soprattutto riepiloga i finanziamenti provenienti da diverse fonti ma che non transitano dal bilancio comunale.

### - Obiettivi generali elenco annuale

L'elenco annuale del nostro Ente è stato redatto tenendo conto delle reali ipotesi di risorse disponibili o attese previste nei documenti di programmazione e per dare maggiore realtà alla previsione di bilancio. Pertanto, con le ormai esigue risorse a disposizione delle casse comunali, l'Amministrazione ai fini di una gestione oculata, attenta e responsabile intende collocare le poche risorse disponibili in lavori di manutenzione di modesta entità (sicuramente al disotto dei 100.000,00 euro) e di dare attuazione al presente programma triennale delle Opere Pubbliche cercando di sfruttare le opportunità di finanziamento che si dovessero rendere disponibili da varie fonti.

### - Procedura per l'approvazione del programma

Rispetto al programma 2013/2015, è stato necessario apportare le seguenti modifiche ed integrazioni:

- E' stato stralciato l'intervento avente ad oggetto "Opere di urbanizzazione strada comparto ex 8 - strada comunale Pianetti - accesso realizzando albergo" in quanto deve ancora essere predisposta la progettazione;
- E' stata inserita una nuova opera denominata "Lavori di ristrutturazione della palestra della scuola elementare Liardo - miglioramento energetico", dell'importo di € 150.000,00, in quanto il Comune di Leonforte ha aderito, in applicazione della delibera CIPE n. 79 dell'11 luglio 2012, all'avviso pubblico per manifestazione di interesse finalizzato a contrastare la dispersione scolastica e prevenire il fallimento formativo precoce, e pertanto a finanziare interventi, atti a promuovere e a sostenere in modo prioritario lo sviluppo del patrimonio edilizio scolastico di ogni ordine e grado;
- Sono state aggiornate gli importi di progetto per quelle opere che nel frattempo sono state aggiornate nei prezzi e approvati;

Precisato quanto sopra, lo schema di PROGRAMMA TRIENNALE 2014 - 2016, risulta costituito dalle Schede 1 - 2 - 2B - 3 - 4 secondo lo schema del D.A. regionale per le infrastrutture e la mobilità del 10/08/2012 e dei seguenti documenti :

1. piano generale delle manutenzioni (art. 6 comma 6 L.R. 12/2011)

Il programma dovrà essere adottato da parte della Giunta e, successivamente, pubblicato all'albo on-line per almeno 30 gg. consecutivi.

Trascorso il periodo di pubblicazione all'Albo on-line dell'Ente ed esaminate le eventuali considerazioni ed osservazioni, il programma potrà essere sottoposto alla definitiva approvazione da parte del Consiglio Comunale, unitamente al Bilancio di previsione 2014.

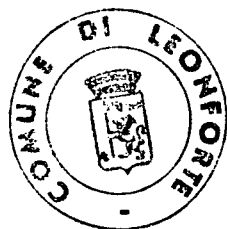

Il responsabile del programma  
(Ing. Patti Luca)



**COMUNE DI LEONFORTE**  
(PROV. DI ENNA)

**PROGRAMMA TRIENNALE DEI LAVORI PUBBLICI**  
**ANNUALITA' 2014/2015/2016**

**Schede: 1 – 2 – 2b – 3 – 4 - 5**

*Adottato ai sensi del D.A. per le infrastrutture e la mobilità del 10/08/2012*



# SCHEDA 1: PROGRAMMA TRIENNALE DELLE OPERE PUBBLICHE 2014/2016 DELL'AMMINISTRAZIONE

## Comune di Leonforte

### QUADRO DELLE RISORSE DISPONIBILI

TIPOLOGIE RISORSE	ARCO TEMPORALE DI VALIDITÀ DEL PROGRAMMA			
	Disponibilità finanziaria primo anno	Disponibilità finanziaria secondo anno	Disponibilità finanziaria terzo anno	Importo Totale
Entrate aventi destinazione vincolata per legge	0,00	11.389.416,94	12.513.935,87	23.903.352,81
Entrate acquisite mediante contrazione di mutuo	0,00	0,00	0,00	0,00
Entrate acquisite mediante apporti di capitali privati	0,00	0,00	0,00	0,00
Trasferimenti di immobili art. 53 commi 6-7 d.lgs n. 163/2006	0,00	0,00	0,00	0,00
Stanziamanti di bilancio	0,00	0,00	0,00	0,00
Altro	0,00	0,00	0,00	0,00
<b>Totali</b>	<b>0,00</b>	<b>11.389.416,94</b>	<b>12.513.935,87</b>	<b>23.903.352,81</b>

	Importo
Accantonamento di cui all'art.12, comma 1 del DPR 207/2010 riferito al primo anno	0,00

Note:

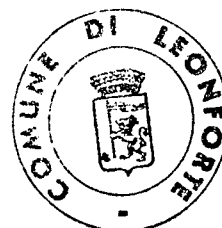

Il Responsabile del Programma

*[Handwritten signature]*  
Patti Luca

# SCHEDA 2: PROGRAMMA TRIENNALE DELLE OPERE PUBBLICHE 2014/2016 DELL'AMMINISTRAZIONE Comune di Leonforte

## ARTICOLAZIONE DELLA COPERTURA FINANZIARIA

N. progr. (1)	Cod. Int. Amm. ne (2)	Codice ISTAT (3)			Codice NUTS (3)	Tipologia (4)	Categoria (4)	Descrizione intervento	Priorità (5)	Stima dei costi del programma				Cessione Immobili S/N (6)	Apporto di capitale privato	
		Reg.	Prov.	Com.						Primo Anno	Secondo Anno	Terzo Anno	Totale		Importo	Tipologia (7)
1		019	086	011		01	A02/05	Lavori di consolidamento e messa in sicurezza Monte Cernigliere - Zona soprastante via Trieste e scuola G. Verga (COD. P.A.I. 094-4LE-158).	1	0,00	400.000,00	0,00	400.000,00	N	0,00	
2		019	086	011		01	A02/05	Mitigazione rischio idrogeologico case Laneri (COD. P.A.I. 094-4LE-007).	1	0,00	1.260.000,00	0,00	1.260.000,00	N	0,00	
3		019	086	011		04	A05/08	Lavori di adeguamento alle norme di sicurezza, igiene ed abbattimento delle barriere architettoniche presso il complesso scolastico "Dante Alighieri - Nunzio Vaccalluzzo" di Leonforte.	1	0,00	444.792,01	0,00	444.792,01	N	0,00	
4		019	086	011		04	A05/08	Rifacimento del prospetto e sostituzione tegolato edificio scolastico "D. Alighieri".	1	0,00	850.000,00	0,00	850.000,00	N	0,00	
5		019	086	011		04	A05/08	Lavori di ristrutturazione della palestra della scuola elementare Liardo - miglioramento energetico.	1	0,00	150.000,00	0,00	150.000,00	N	0,00	
6		019	086	011		04	A05/08	Interventi di efficientamento energetico della scuola media Statale "Dante Alighieri" ed il Liceo Classico "Nunzio Vaccalluzzo".	2	0,00	1.258.163,00	0,00	1.258.163,00	N	0,00	
7		019	086	011		03	A01/01	Riqualificazione urbana e funzionale di aree site nel centro storico.	2	0,00	1.427.193,98	0,00	1.427.193,98	N	0,00	
8		019	086	011		03	A02/11	Messa in sicurezza di emergenza della ex discarica di C.da S. Giovanni - Scannaso.	1	0,00	713.200,00	0,00	713.200,00	N	0,00	
9		019	086	011		04	A02/05	Lavori per il rifacimento del canale di gronda "Tagliata".	1	0,00	1.800.000,00	0,00	1.800.000,00	N	0,00	
10		019	086	011		03	A02/11	Messa in sicurezza di emergenza della ex discarica di C.da Tumminella.	1	0,00	301.956,00	0,00	301.956,00	N	0,00	
11		019	086	011		05	A05/11	Completamento Villa Bonsignore.	2	0,00	1.147.000,00	0,00	1.147.000,00	N	0,00	
12		019	086	011		01	A02/99	Sistemazione area della "Madonna" - Monte Cernigliere.	2	0,00	111.000,00	0,00	111.000,00	N	0,00	
13		019	086	011		04	A05/08	Intervento straordinario plesso "Giovanni Verga" scuola media statale Dante Alighieri.	2	0,00	807.065,20	0,00	807.065,20	N	0,00	
14		019	086	011		04	A05/08	Intervento straordinario plesso "N. Vaccalluzzo" circolo didattico statale N. Vaccalluzzo.	2	0,00	199.595,49	0,00	199.595,49	N	0,00	
15		019	086	011		04	A05/08	Intervento straordinario plesso "Torretta" circolo didattico N. Vaccalluzzo.	2	0,00	161.962,49	0,00	161.962,49	N	0,00	
16		019	086	011		04	A05/08	Intervento straordinario plesso "Lombardia" circolo didattico statale N. Vaccalluzzo.	2	0,00	138.490,95	0,00	138.490,95	N	0,00	
17		019	086	011		04	A05/08	Intervento straordinario plesso "F. Liardo" circolo didattico statale N.P. Branciforti.	2	0,00	218.997,82	0,00	218.997,82	N	0,00	
18		019	086	011		01	A02/05	Mitigazione rischio idrogeologico (COD. P.A.I. 094-4LE-167).	1	0,00	0,00	700.000,00	700.000,00	N	0,00	
19		019	086	011		01	A02/05	Mitigazione rischio idrogeologico (COD. P.A.I. 094-4LE-006).	1	0,00	0,00	650.000,00	650.000,00	N	0,00	
20		019	086	011		01	A03/06	Realizzazione impianti fotovoltaici negli edifici comunali.	2	0,00	0,00	1.000.000,00	1.000.000,00	N	0,00	
21		019	086	011		01	A05/36	Costruzione della Caserma di Polizia di Stato.	2	0,00	0,00	1.000.000,00	1.000.000,00	N	0,00	
22		019	086	011		01	A06/90	Parco comunale zona Li Destri.	2	0,00	0,00	805.000,00	805.000,00	N	0,00	

N. progr. (1)	Cod. Int. Amm. ne (2)	Codice ISTAT (3)			Codice NUTS (3)	Tipologia (4)	Categoria (4)	Descrizione intervento	Priorità (5)	Stima dei costi del programma				Cessione Immobili S/N (6)	Apporto di capitale privato	
		Reg.	Prov.	Com.						Primo Anno	Secondo Anno	Terzo Anno	Totale		Importo	Tipologia (7)
23		019	086	011		03	A01/01	Riqualificazione urbana di Piazza Branciforti.	2	0,00	0,00	565.000,00	565.000,00	N	0,00	
24		019	086	011		01	A01/01	Sistemazione idraulica strada Granfonte alla S.S. 121.	2	0,00	0,00	1.420.000,00	1.420.000,00	N	0,00	
25		019	086	011		01	A02/05	Regimentazione delle acque di C.da Cerrigliere.	1	0,00	0,00	413.000,00	413.000,00	N	0,00	
26		019	086	011		01	A02/05	Progetto preliminare relativo ai lavori di consolidamento delle pendici ovest dell'abitato di Leonforte e della sistemazione idraulico-forestale dei valloni Monaci, S.Rocco e Cozzarelli.	2	0,00	0,00	5.960.935,87	5.960.935,87	N	0,00	
Totale										0,00	11.389.416,94	12.513.935,87	23.903.352,81		0,00	

Il Responsabile del Programma

Paoli Luca

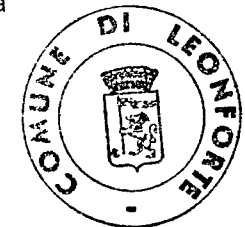

- (1) Numero progressivo da 1 a N. a partire dalle opere del primo anno.  
(2) Eventuale codice identificativo dell'intervento attribuito dall'Amministrazione (può essere vuoto).  
(3) In alternativa al codice ISTAT si può inserire il codice NUTS.  
(4) Vedi tabella 1 e Tabella 2.  
(5) Vedi art. 128, comma 3, d.lgs. N. 163/2006 e s.m.i., secondo le priorità indicate dall'amministrazione con una scala in tre livelli (1= massima priorità, 3 = minima priorità).  
(6) Da compilarsi solo nell'ipotesi di cui all'art. 53 co. 6 e 7 del D.to L.vo 163/2006 e s.m.i. quando si tratta d'intervento che si realizza a seguito di specifica alienazione a favore dell'appaltatore. In caso affermativo compilare la scheda 2B.

**Note**

**scheda 2b: PROGRAMMA TRIENNALE DELLE OPERE PUBBLICHE TRIENNIO 2013/2015  
DELL'AMMINISTRAZIONE COMUNE DI LEONFORTE**

**ELENCO DEGLI IMMOBILI DA TRASFERIRE art. 53, commi 6 e 7, del d.lgs. 163/2006**

elenco degli immobili da trasferire art. 53, commi 6-7 del d.Lgs. 163/2006				Arco temporale del programma Valore Stimato		
riferimento intervento (1)	descrizione immobile	Solo diritto di superficie	Piena proprietà	1° anno	2° anno	3° anno
				0	0	0
			TOTALE	0	0	0



IL RESPONSABILE DEL PROGRAMMA

Ing. Patrizia...

(1) Viene riportato il numero progressivo dell'intervento di riferimento.

**NOTE**



**scheda 4: PROGRAMMA ANNUALE FORNITURE E SERVIZI 2013  
DELL'AMMINISTRAZIONE COMUNE DI LEONFORTE**

**art. 271 del d.P.R. 5 ottobre 2010, n. 207**

Cod. Int. Amm.ne	Tipologia (1)		codice unico intervento CUI (2)	Descrizione del contratto	Codice CPV	Responsabile del procedimento		Importo contrattuale presunto	Fonte risorse finanziarie (3)
	Servizi	Forniture				Cognome	Nome		

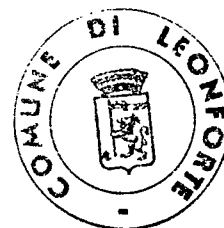

IL RESPONSABILE DEL PROGRAMMA  
Ing. Patti Luca

(1) Indicare se Servizi o Forniture.

(2) La codifica dell'intervento CUI (C.F. + ANNO + n. progressivo) verrà composta e confermata, al momento della pubblicazione, del sistema informativo di gestione.

(3) Vedi Tabella 6.

**scheda 5: ELENCO DEI LAVORI IN ECONOMIA DA ALLEGARE ALL'ELENCO ANNUALE DELLE OPERE PUBBLICHE 2013  
DELL'AMMINISTRAZIONE COMUNE DI LEONFORTE**

art. 271 del d.P.R. 5 ottobre 2010, n. 207

Cod. Int. Amm.ne	CODICE ISTAT			Codice CUP	Descrizione intervento	Responsabile del procedimento		Importo contrattuale presunto
	Reg.	Prov.	Com.			Cognome	Nome	
							TOTALE	



IL RESPONSABILE DEL PROGRAMMA

*Ing. Patrizia*



**COMUNE DI LEONFORTE**  
(PROV. DI ENNA)

**PROGRAMMA TRIENNALE DEI LAVORI PUBBLICI**  
**ANNUALITA' 2014/2015/2015**

**PIANO DELLE MANUTENZIONI**  
**ORDINARIE E STRAORDINARIE**



Quadro riassuntivo manutenzioni					
Interventi di manutenzione					
Elenco degli interventi di manutenzione previsti per gli anni 2014 - 2015 -2016					
n°	Oggetto	2014	2015	2016	
		Finanz.	Finanz.	Finanz.	
1	Manutenzione straordinaria strade comunali	€ 28.000,00	€ 28.000,00	€ 28.000,00	
2	Manutenzione straordinaria impianti illuminazione	€ 15.000,00	€ 15.000,00	€ 15.000,00	
3	Manutenzione straordinaria edifici comunali	€ 50.000,00	€ 50.000,00	€ 50.000,00	
4	Manutenzione straordinaria verde pubblico	€ 15.000,00	€ 15.000,00	€ 15.000,00	
5	Interventi straordinari su strade rurali	€ 10.000,00	€ 10.000,00	€ 10.000,00	
6	Manutenzione straordinaria impianti sportivi	€ 10.000,00	€ 10.000,00	€ 10.000,00	
7	Opere di urbanizzazione strade e fognature	€ 30.000,00	€ 30.000,00	€ 30.000,00	
	Manutenzione straordinaria scuole	€ 15.000,00	€ 15.000,00	€ 15.000,00	
		<b>€ 173.000,00</b>	<b>€ 173.000,00</b>	<b>€ 173.000,00</b>	
			<b>TOTALE GENERALE</b>		<b>€ 519.000,00</b>

Il Responsabile del programma  
(Ing. Patti Luca)





**COMUNE DI LEONFORTE**  
(PROV. DI ENNA)

**PROGRAMMA TRIENNALE DEI LAVORI PUBBLICI**  
**ANNUALITA' 2014/2015/2016**

**PLANIMETRIE**

DESCRIZIONE	PRIORITA'
Lavori di consolidamento e messa in sicurezza Monte Cernigliere - zona soprastante via Trieste e scuola G. Verga (COD. P.A.I. 094-4LE-158).	1
Mitigazione rischio idrogeologico case Laneri (COD. P.A.I. 094-4LE-007)	2
Lavori di adeguamento alle norme di sicurezza, igiene ed abbattimento delle barriere architettoniche presso il complesso scolastico "Dante Alighieri - Nunzio Vaccalluzzo" di Leonforte.	3
Rifacimento del prospetto e sostituzione tegolato edificio scolastico "D. Alighieri".	4
Lavori di ristrutturazione della palestra della scuola elementare Liardo - miglioramento energetico.	5
Interventi di efficientamento energetico della scuola media Statale "Dante Alighieri" ed il Liceo Classico "Nunzio Vaccalluzzo".	6
Riqualificazione urbana e funzionale di aree site nel centro storico.	7
Messa in sicurezza di emergenza della ex discarica di C.da S. Giovanni - Scannaso.	8
Lavori per il rifacimento del canale di gronda "Tagliata".	9
Messa in sicurezza di emergenza della ex discarica di C.da Tumminella.	10
Completamento Villa Bonsignore.	11
Sistemazione area della "Madonnina" - Monte Cernigliere.	12
Intervento straordinario plesso "Giovanni Verga" scuola media statale Dante Alighieri.	13
Intervento straordinario plesso "N. Vaccalluzzo" circolo didattico statale N. Vaccalluzzo.	14
Intervento straordinario plesso "Torretta" circolo didattico statale N. Vaccalluzzo.	15
Intervento straordinario plesso "Lombardia" circolo didattico statale N. Vaccalluzzo.	16
Intervento straordinario plesso "F. Liardo" circolo didattico statale N.P. Branciforti.	17
Mitigazione rischio idrogeologico (COD. P.A.I. 094-4LE-167).	18
Mitigazione rischio idrogeologico (COD. P.A.I. 094-4LE-006).	19
Realizzazione impianti fotovoltaici negli edifici comunali.	20
Costruzione della Caserma di Polizia di Stato.	21
Parco comunale zona Li Destri.	22
Riqualificazione urbana di Piazza Branciforti.	23
Sistemazione idraulica strada Granfonte alla S.S. 121.	24
Regimentazione delle acque di C.da Cernigliere.	25
Progetto preliminare relativo ai lavori di consolidamento delle pendici ovest dell'abitato di Leonforte e della sistemazione idraulico-forestale dei valloni Monaci, S.Rocco e Cozzarelli (COD. P.A.I. 094-4LE-003-004).	26

Il Responsabile del programma  
(Ing. Fattilucci)



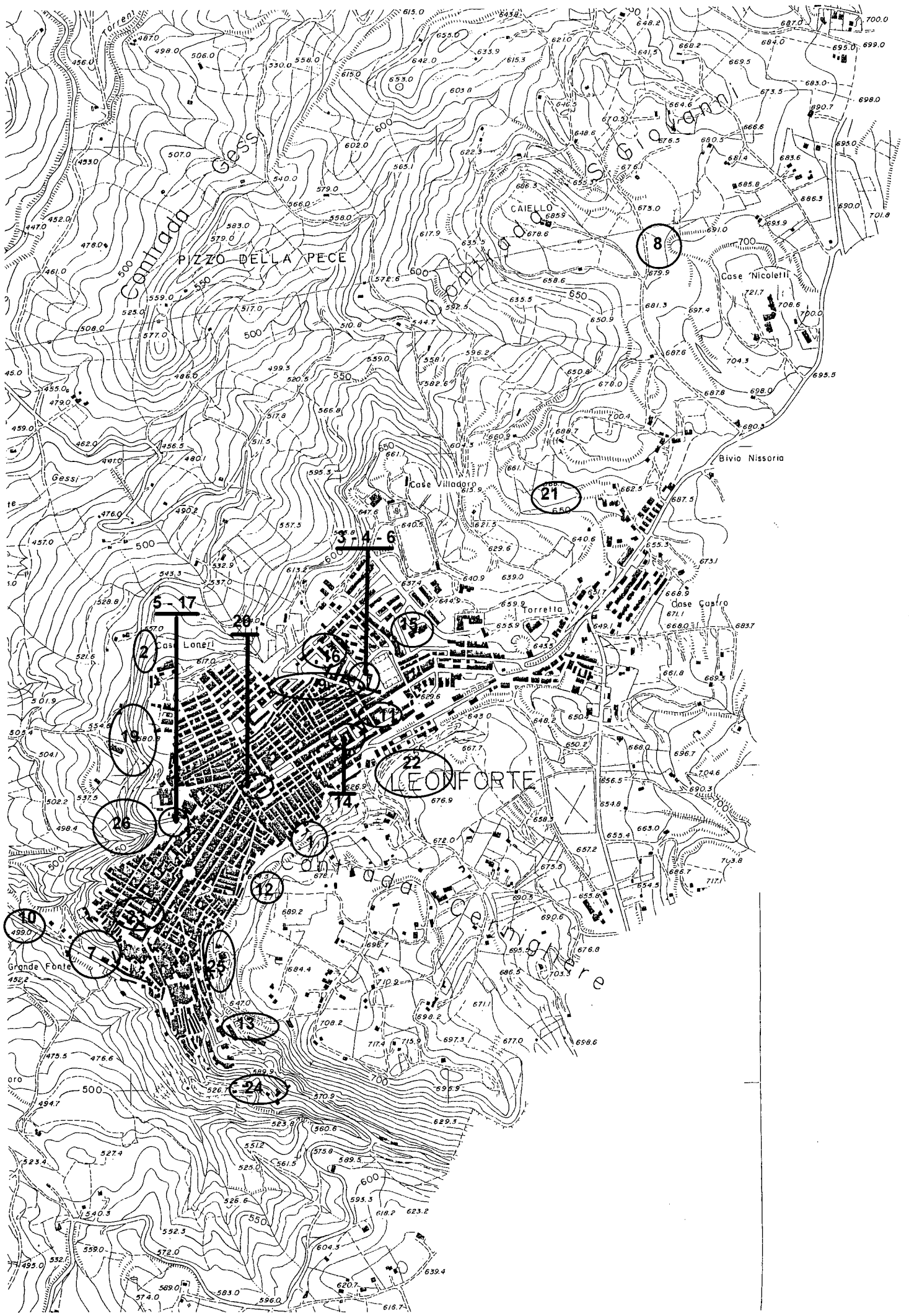

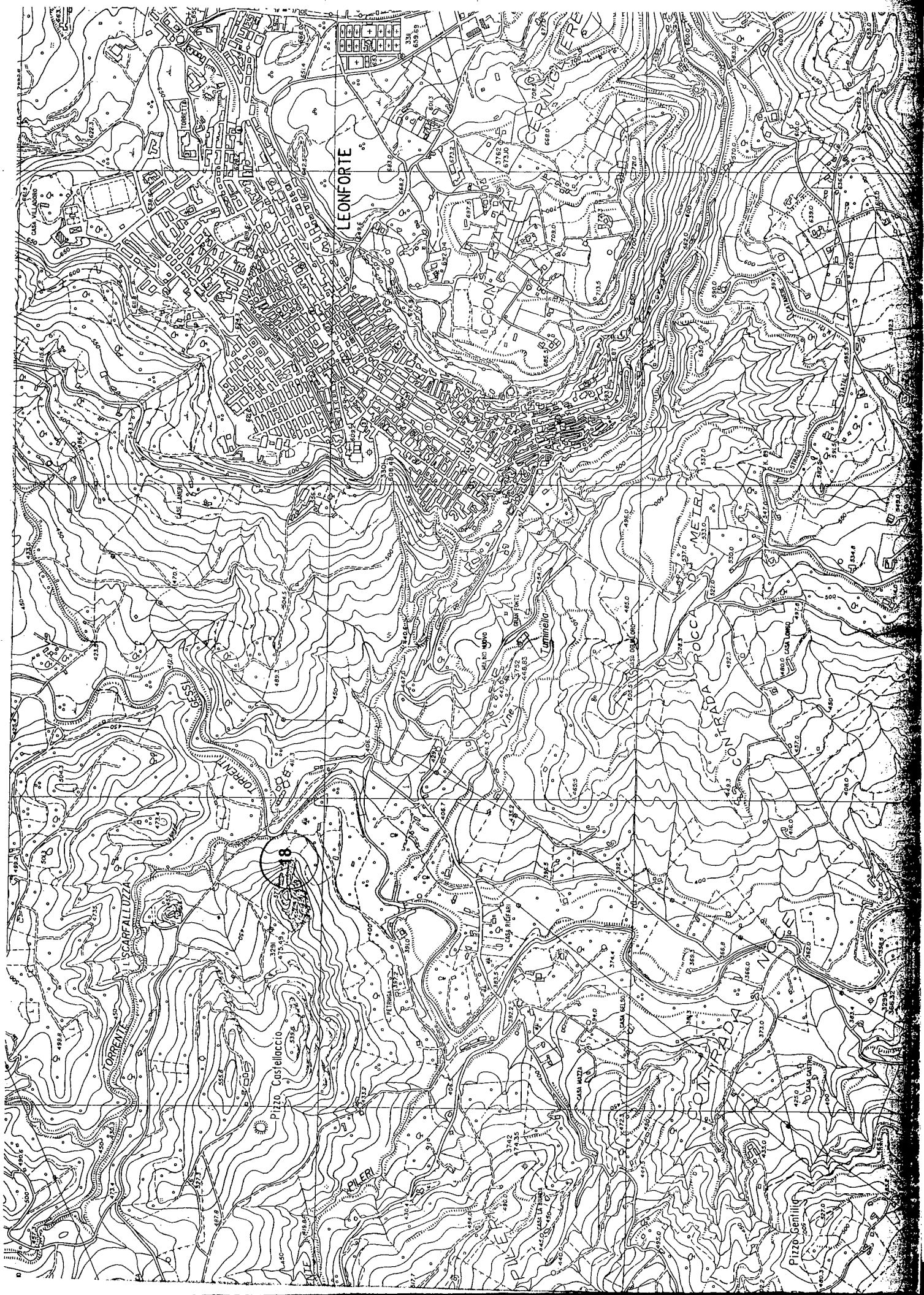

LEONFORTE

San Michele

ROCCA DI MEZZA

CONFRADA

Pizzo Castelluccio

Pizzo Gemelli

18